



PREFEITURA DE
BRUSQUE

 **Pró-Gestão**
Nível II RPPS



RELATÓRIO DE GOVERNANÇA CORPORATIVA INSTITUTO BRUSQUENSE DE PREVIDÊNCIA - IBPREV

2023





ANDRÉ VECHI
Prefeito Municipal

ANDRÉ BATISTI
Vice-Prefeito Municipal

DIRETORIA EXECUTIVA
MICHEL GARTNER BELLI – Diretor-Presidente
RAFAEL PIRES RUBIM – Diretor-Geral

CONSELHO ADMINISTRATIVO
MICHEL GARTNER BELLI – Presidente

Membros Titulares

ALINE POLZIN BORTOLUZZI
ANDRÉ LUÍS BRITO BECK
MAICON FRANCEZ
MARIA LUISA FAGUNDES GHISLANDI
MARIA MECIAS PINHEIRO SOARES
PRECILA ANDRADE TADIOTTO VILLAR
SAMUEL FERNANDO MIRANDA DOS SANTOS
SILVIA ELIANE ROSO DA SILVA

Membros Suplentes

CRISTIANO DE OLIVEIRA GOULART
BERNARDINO LUCIO ALBINO
FERNANDO HEGNR
JIANE MARA DE MELO HEIL
JORGE LUIS BONAMENTE
SILVANA PEREIRA BEUTING
VANDERLEI LUIS DIETRICH

CONSELHO FISCAL
HELENA GROSS – Presidente

Membros Titulares

CARLOS HENRIQUE WEHMUTH
CINTIA RACHEL DAMO BERTOLI DIEGOLI
PEDRO AFONSO HOFFMANN
VANDERLEI LUIS DIETRICH

Membros Suplentes

ANELISE CARDOSO
NORENE FELSKY ODAWARA
ROSE MARIE ULRICH
SINÉSIO JACOMOSI

COMITÊ DE INVESTIMENTOS
ANTONIO CARLOS CERCHIARI JR
ERNANI BOLOGNINI
FABRÍCIA REGINA IMHOF LAPOLLI

Brusque/SC, 2024.





1. Estrutura Administrativa

1.1 Rol dos Responsáveis:

	Nome	CPF	Cargo/ Função	Período de gestão	Ato Nomeação e data	Ato Exoneração e data	Endereço Residencial	E-mail
Dirigente Máximo da Entidade:	Humberto Martins Fornari	444.376.680-49	Diretor-Presidente	01/01/2021 a 31/12/2021	Portaria nº 13.587 de 01/01/2021.	Em Exercício	Rua Nereu Ramos, 700 – Jardim Maluche – Brusque/SC	fornarihm@gmail.com
Ordenadores de Despesa:	Humberto Martins Fornari	444.376.680-49	Diretor-Presidente	01/01/2021 a 31/12/2021	Portaria nº 13.587 de 01/01/2021.	Em Exercício	Rua Nereu Ramos, 700 – Jardim Maluche – Brusque/SC	fornarihm@gmail.com
Responsáveis pela Arrecadação de Receitas:	Humberto Martins Fornari	444.376.680-49	Diretor-Presidente	01/01/2021 a 31/12/2021	Portaria nº 13.587 de 01/01/2021.	Em Exercício	Rua Nereu Ramos, 700 – Jardim Maluche – Brusque/SC	fornarihm@gmail.com

1.2 Estrutura organizacional, incluindo conselhos, quando existentes:

ORGANOGRAMA IBPREV

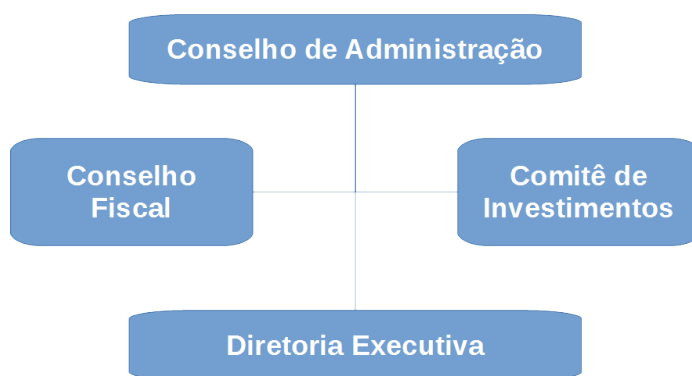

1.3 Estrutura organizacional estendida por segregação das atividades:

Segregação das Atividades Organograma

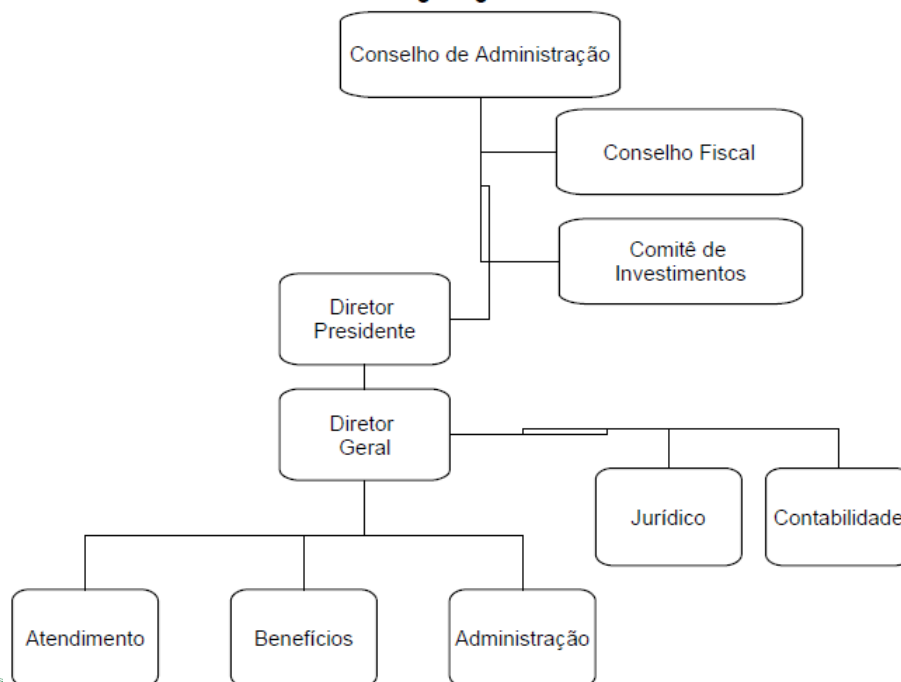



1.4 Competências institucionais, indicando as normas legais e regulamentares correspondentes:

O Instituto Brusquense de Previdência – IBPREV, foi instituído pela Lei Complementar nº 174 de 20 de setembro de 2011 e alterações; com a finalidade de gerir o Regime Próprio de Previdência Social dos servidores efetivos públicos municipais do município de Brusque/SC, com o objetivo de dar cobertura aos riscos a que estão sujeitos os beneficiários e compreende um conjunto de benefícios que atendam às seguintes finalidades:

- I - garantir meios de subsistência nos eventos de invalidez, idade avançada, e morte; e
- II - proteção à família.

1.5 Quantitativo de servidores ativos, aposentados e pensionistas:

Ativos: 10 servidores, destes sendo 8 efetivos.

Aposentados: Plano Financeiro 114
Plano Previdenciário 333

Pensionistas: Plano Financeiro 55
Plano Previdenciário 51

2. Das ações

2.1. Área Administrativa

2.2. Área Arrecadação

2.2.1. Controle de Repasse de Contribuições e Aportes

A tabela a seguir apresenta os valores referentes as contribuições e aportes arrecadados no exercício, detalhados por entidade:

2023 ÓRGÃO	ACUMULADO ANO		
	N (16,00%)*	APORTE	SERVIDOR 14%*
Câmara	371.763,90	186.584,99	325.292,20
Fundação Cultural	142.518,64	72.656,11	124.703,79
Zoobotânico	108.394,84	55.494,97	94.845,52
Fundação de Esportes	23.712,81	11.910,43	20.748,71
Fundema	88.039,84	44.691,16	77.034,78
Ibplan	280.032,26	140.000,00	244.879,27
Assistência Social	521.831,08	268.976,18	456.602,36
Prefeitura	12.208.751,83	6.176.552,28	10.687.631,31
Saúde	6.181.864,99	3.400.446,96	5.422.999,59
Samae	1.137.575,74	573.807,97	982.117,24
Ibprev	118.666,29	65.305,23	124.556,12
Cedido ou Licenciado	15.196,79		13.492,27
Total Ativos	21.198.349,01	10.996.426,28	18.574.903,16
Aposentados			953.525,32
Pensionistas			49.112,78
Total Inativos			1.002.638,10
Facultativos *(PRECATÓRIO)			110.927,64
Total Outros			110.927,64
TOTAL GERAL	21.198.349,01	10.996.426,28	19.688.468,90



2.2.2. Remuneração dos Recursos Investidos

O quadro abaixo demonstra o resultado da rentabilidade da carteira de investimentos no exercício, o qual apresentou uma rentabilidade anual de 15,02%:

Retorno e Meta de Rentabilidade acumulados no ano de 2023

Mês	Saldo Anterior	Aplicações	Resgates	Saldo no Mês	Retorno	Retorno Acum	Retorno Mês	Retorno Acum	Meta Mês	Meta Acum	Gap Acum	VaR
Janeiro	230.184.077,94	6.575.328,45	2.020.243,62	238.432.610,97	3.693.448,20	3.693.448,20	1,57%	1,57%	0,98%	0,98%	161,09%	2,33%
Fevereiro	238.432.610,97	2.928.817,14	0,00	242.109.378,19	747.950,08	4.441.398,28	0,31%	1,89%	1,21%	2,19%	86,02%	2,07%
Março	242.109.378,19	1.956.368,43	52.000,00	247.248.771,71	3.235.025,09	7.676.423,37	1,33%	3,24%	1,18%	3,40%	95,30%	1,92%
Abril	247.248.771,71	14.215.028,35	12.336.855,33	251.773.636,94	2.646.692,21	10.323.115,58	1,06%	4,34%	0,98%	4,41%	98,37%	1,71%
Mai	251.773.636,94	13.096.354,48	11.236.491,97	257.716.369,75	4.082.870,30	14.405.985,88	1,61%	6,02%	0,68%	5,11%	117,65%	1,66%
Junho	257.716.369,75	2.166.519,36	1.378.000,00	264.505.203,84	6.000.314,73	20.406.300,61	2,32%	8,48%	0,34%	5,47%	154,84%	1,80%
Julho	264.505.203,84	2.170.978,40	286.500,00	269.806.784,96	3.417.102,72	23.823.403,33	1,28%	9,87%	0,54%	6,05%	163,14%	1,56%
Agosto	269.806.784,96	2.695.600,38	802.281,18	272.491.003,73	790.899,57	24.614.302,90	0,29%	10,19%	0,70%	6,79%	150,12%	1,61%
Setembro	272.491.003,73	2.065.493,70	265.500,00	274.134.918,18	-156.079,25	24.458.223,65	-0,06%	10,12%	0,66%	7,50%	135,06%	1,59%
Outubro	274.134.918,18	2.773.036,52	843.789,86	275.604.748,24	-459.416,60	23.998.807,05	-0,17%	9,94%	0,67%	8,21%	121,07%	2,05%
Novembro	275.604.748,24	2.320.233,81	794.141,48	284.650.490,97	7.519.650,40	31.518.457,45	2,71%	12,92%	0,69%	8,95%	144,37%	1,59%
Dezembro	284.650.490,97	9.191.104,48	3.218.341,29	296.009.985,01	5.386.730,85	36.905.188,30	1,85%	15,02%	0,97%	10,01%	150,10%	1,19%

Investimentos x Meta de Rentabilidade

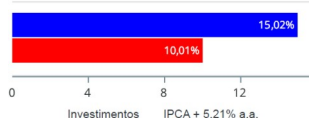

2.2.3. Resumo geral das Receitas

Conta	ACUMULADO ANO 2023	
Receitas de Contribuições	51.883.244,19	79,92%
Receita de Contribuições (Servidores)	19.688.468,90	30,33%
Receita de Contribuições (Patronal)	32.194.775,29	49,59%
Outras Receitas	1.802.713,84	2,78%
Receita Patrimonial (Investimentos)	1.612.400,31	2,48%
Outras Receitas Correntes	190.967,26	0,29%
(-) Deduções da Receita	-653,73	0,00%
Transferências Recebidas (Plano Financeiro)	11.232.961,49	17,30%
Total Receitas	64.918.919,52	

2.2.4. COMPREV

O Instituto mantém acordo de cooperação técnica com o Instituto Nacional do Seguro Social – INSS vigente e contratado os serviços junto a Dataprev à nova Compensação Previdenciária. Contudo, não houve efetivação financeira da compensação para o exercício em virtude da ausência de valores a compensar entre regimes; quer por não haver requerimento de créditos a pagar de outros regimes, quer por não implementar requisitos para solicitação de créditos a outros regimes.

2.2.5. Cobrança de Contribuições não Recebidas

Não há até 31/12/2022 valores em atraso a receber referente a contribuições.





2.2.6. Indicação do Percentual Contributivo

Indicação do percentual contributivo dos servidores ativos, inativos e pensionistas segurados, da parte patronal e da contribuição adicional, na forma de alíquota suplementar ou aportes:

	% Contribuição Segurados	% Contribuição Patronal	% Contribuição Alíquota Suplementar	Aportes Previstos	Aportes Executados
Ativos	14%	16%	-	10.996.426,13	10.996.426,28
Inativos	14%*	-	-	-	-
Pensionistas	14%*	-	-	-	-

* alíquota aplicada sobre o valor excedente ao teto do Regime Geral.

2.3. Utilização dos recursos, despesas

2.3.1. Pagamento de Benefícios Previdenciários

Demonstrativo dos benefícios previdenciários, informando a quantidade de agentes públicos (agentes políticos, servidores e militares) inativos/aposentados, pensionistas e de complementações de aposentadoria ou pensão ao valor percebido do Regime Geral da Previdência Social, pagos pelo tesouro, contendo os valores consolidados na folha de pagamento, mês a mês;

DEMONSTRATIVO DOS BENEFÍCIOS PREVIDENCIÁRIOS
Considerar a Unidade Gestora que realiza o pagamento - CONSOLIDADO ENTE

Benefícios Previdenciários mantidos pelo Tesouro Municipal/Estadual ou por RPPS	Quantidade (Final do Exercício)	Valor Anual da Folha de Pagamento por Espécie de Benefício
Aposentadorias civis	447	34.163.303,82
Pensões por morte	106	4.531.908,78
Reserva e Reforma remunerada	-	-
Complementação de Aposentadoria (complemento em relação ao valor percebido do RGPS)	-	-
Complementação de pensão de Aposentadoria (complemento em relação ao valor percebido do RGPS)	-	-
Total	553	36.695.212,60

2.3.2. Folha de Pagamento

QUADRO DE PESSOAL DA UNIDADE GESTORA - VALORES

Vínculo (54)	Despesa Mensal da Folha de Pagamento por Vínculo/Mês (55)												Exercício: 2023
	Jan	Fev	Mar	Abr	Mai	Jun	Jul	Ago	Set	Out	Nov	Dez	
Servidores ocupantes de cargo/emprego em comissão na Unidade Gestora com vínculo efetivo com o Ente	22.814,32	26.194,22	28.732,13	28.732,13	28.732,13	43.660,20	28.732,13	28.732,13	28.732,13	28.732,13	28.732,13	53.331,24	
Servidores ocupantes de cargo/emprego em comissão sem vínculo efetivo com o Ente	12.378,29	14.212,12	25.736,10	16.314,62	15.720,41	21.147,27	19.356,87	15.720,41	21.671,20	14.523,39	15.720,41	26.392,46	
Servidores recebidos à disposição de outras esferas de Governo	73.526,51	42.771,74	54.160,57	47.653,76	47.654,24	67.089,54	45.535,23	52.540,02	44.899,23	56.456,43	50.487,06	107.035,71	
Total	108.719,12	83.178,08	108.628,80	92.700,51	92.106,78	131.897,01	93.624,23	96.992,56	95.302,56	99.711,95	94.939,60	186.759,41	





2.3.3. Outras Despesas

Conta	Acumulado 2023	
	R\$	%
Despesas Correntes (Administração)	1.841.446,73	4,49%
Folha Pagamento	1.501.537,42	3,66%
Despesas Administrativas	339.909,31	0,83%
Despesas Correntes (Benefícios)	39.190.583,11	95,51%
TOTAL DAS DESPESAS	41.032.029,84	

2.3.4. Taxa de Administração

Informação do valor total das remunerações, proventos e pensões dos segurados vinculados ao RPPS, relativo ao exercício anterior, explicitando o percentual definido em lei para a taxa de administração, se for o caso, e o montante das despesas realizadas no exercício destinado à referida taxa.

É definido por lei que a taxa de administração corresponderá a 2% (dois por cento) do valor total das remunerações de contribuição dos servidores ativos vinculados ao RPPS no exercício financeiro anterior, respeitado o disposto no art. 6º, da Lei Federal nº 9.717, de 27 de novembro de 1998, conforme artigo nº 26 da Lei Complementar nº 174/2011 redação dada pela Lei Complementar nº 351/2021.

		Valores do ano imediatamente anterior ao da prestação de contas (2022)
I	Remunerações	124.271.908,93
II	Proventos	-
III	Pensões	-
IV= (I+II+III)	Total.....	124.271.908,93
V	Despesas Administrativas em 2022	2.038.860,45
VI	(-) Utilização da Reserva do RPPS	0,00
VII = (V-VI)	Total das Despesas em 2022	2.038.860,45
VIII= (VII/IV)	% de Aplicação no exercício	1,64%

2.4. Gestão Orçamentária e Financeira

Programas de governos:

a) Planejamento e Execução dos programas de Governo:

Programas e ações			Previsão		Execução		Diferenças			
Cód	Função, subfunção, Programa/ação		Física	Financeira	Física	Financeira	Física		Financeira	
2312	0009.0272.0205.2312	-	3.048.000,00	-	2.383.814,50	-	-	664.185,50	21,8	
2314	0009.0272.0205.2314	-	150.000,00	-	0,00	-	-	150.000,00	100	
2315	0009.0272.0205.2315	-	40.000.000,00	-	38.742.242,97	-	-	1.257.757,03	3,1	
2316	0009.0272.0205.2316	-	39.591.419,21	-	0,00	-	-	39.591.419,21	100	
2317	0009.0272.0205.2317	-	809.029,67	-	0,00	-	-	809.029,67	100	





Observações:

1 – Quanto a ação 2314 – Compensação Previdenciária, não houve execução para o exercício em virtude da ausência de valores a compensar entre regimes; quer por não haver requerimento de créditos a pagar de outros regimes, quer por não implementar requisitos para solicitação de créditos a outros regimes. Ainda que este órgão mantém acordo de cooperação técnica com o Instituto Nacional do Seguro Social – INSS vigente, tramita o contratando os serviços junto a Dataprev à nova Compensação Previdenciária.

2 – Ações 2316 e 2317 – correspondem as Reservas Administrativa e do RPPS, não há execução devido ao Instituto estar em situação financeira superavitária, não necessitando a utilização do previsto como reservas. Neste sentido ressaltamos que o superavit apresentado encontra-se aplicados em fundos de investimentos, reservados em forma de reservas matemáticas e em moeda corrente.

b) Contingenciamento de despesas no exercício

Não há.

c) Informações sobre o reconhecimento de passivos por insuficiência de créditos ou recursos

Não há.

d) as razões e/ou circunstâncias para permanência de Restos a Pagar processados e não processados por mais de um exercício financeiro

Há apenas restos a pagar processados nesta condição de prazo superior a um exercício financeiro em 31/12/2023, foram necessários uma vez que são referentes ao valor dos benefícios proporcionais no mês do óbito do beneficiário, pela impossibilidade do pagamento ao segurado, assim como não houveram dependentes sucessores do benefício (pensionista), ou outro herdeiro que reclamasse o valor, estes restaram inscritos até o pagamento, ou devidamente cancelados em virtude de terem atingido o prazo prescricional, sendo estes demonstrados a tabela abaixo:

Ano Resto	Número	Credor	Vínculo de Recurso	Valor
2022	372	INSTITUTO BRUSQUENSE DE PREVIDÊNCIA - Beneficiário: Luiz Carlos Torrezani	180011110000	1.271,82





2.5. Área Financeira e Investimentos

2.5.1. Ativos em Carteira

Apresentamos a carteira de ativos e reservas financeiras do IBPREV na posição 31/12/2023:

Produto / Fundo	Resgate	Carência	Saldo	Particip. S/ Total	Cotistas	% S/ PL do Fundo	Enquadramento
BANRISUL AUTOMÁTICO FI RENDA FIXA CURTO PRAZO	D+0	Não há	63.762,56	0,02%	1.725	0,00%	Artigo 7º, Inciso I, Alínea ' b '
BB ALOCAÇÃO ATIVA RETORNO TOTAL FIC RENDA FIXA P...	D+3	Não há	25.754.072,64	8,70%	694	0,41%	Artigo 7º, Inciso I, Alínea ' b '
BB TÍTULOS PÚBLICOS VÉRTICE 2028 FI RENDA FIXA P...	D+0	46980	4.999.950,97	1,69%	43	2,46%	Artigo 7º, Inciso I, Alínea ' b '
BB TÍTULOS PÚBLICOS XXI FI RENDA FIXA PREVIDENCI...	D+0	2024-08-15	13.998.353,48	4,73%	370	0,39%	Artigo 7º, Inciso I, Alínea ' b '
CAIXA BRASIL GESTÃO ESTRATÉGICA FIC RENDA FIXA	D+0	Não há	46.758.209,34	15,80%	788	0,88%	Artigo 7º, Inciso I, Alínea ' b '
CAIXA BRASIL IDKA IPCA 2A TÍTULOS PÚBLICOS FI RE...	D+0	Não há	28.737.414,28	9,71%	850	0,55%	Artigo 7º, Inciso I, Alínea ' b '
CAIXA BRASIL IMA-B 5 TÍTULOS PÚBLICOS FI RENDA F...	D+0	Não há	22.297.104,14	7,53%	914	0,29%	Artigo 7º, Inciso I, Alínea ' b '
CAIXA BRASIL IMA-B 5+ TÍTULOS PÚBLICOS FI RENDA ...	D+0	Não há	10.802.446,42	3,65%	282	0,74%	Artigo 7º, Inciso I, Alínea ' b '
CAIXA BRASIL IMA-B TÍTULOS PÚBLICOS FI RENDA FIX...	D+0	Não há	4.000.603,13	1,35%	769	0,08%	Artigo 7º, Inciso I, Alínea ' b '
CAIXA BRASIL IRF-M 1 TÍTULOS PÚBLICOS FI RENDA F...	D+0	Não há	26.118.747,15	8,82%	1.190	0,31%	Artigo 7º, Inciso I, Alínea ' b '
CAIXA BRASIL IRF-M 1+ TÍTULOS PÚBLICOS FI RENDA ...	D+0	Não há	13.223.202,12	4,47%	248	0,86%	Artigo 7º, Inciso I, Alínea ' b '
CAIXA BRASIL TÍTULOS PÚBLICOS FI RENDA FIXA LP	D+0	Não há	7.650.700,88	2,58%	724	0,07%	Artigo 7º, Inciso I, Alínea ' b '
CAIXA PRÁTICO FIC RENDA FIXA CURTO PRAZO	D+0	Não há	42.954,62	0,01%	13.528	0,00%	Artigo 7º, Inciso I, Alínea ' b '
ITAÚ INSTITUCIONAL ALOCAÇÃO DINÂMICA FIC RENDA F...	D+1	Não há	597.556,58	0,20%	216	0,03%	Artigo 7º, Inciso I, Alínea ' b '
BANRISUL SOBERANO FI RENDA FIXA SIMPLES LP	D+0	Não há	107.205,64	0,04%	1.111	0,03%	Artigo 7º, Inciso III, Alínea ' a '
BB FLUXO FIC RENDA FIXA SIMPLES PREVIDENCIÁRIO	D+0	Não há	9.414.923,54	3,18%	989	0,23%	Artigo 7º, Inciso III, Alínea ' a '
BB IMA-B FI RENDA FIXA PREVIDENCIÁRIO	D+1	Não há	1.354.117,38	0,46%	245	0,14%	Artigo 7º, Inciso III, Alínea ' a '
BRASESCO PODER PÚBLICO FIC RENDA FIXA CURTO PRAZ...	D+0	Não há	311.797,12	0,11%	1.408	0,02%	Artigo 7º, Inciso III, Alínea ' a '
CAIXA BRASIL FI RENDA FIXA REFERENCIADO DI LP	D+0	Não há	27.966.891,67	9,45%	988	0,20%	Artigo 7º, Inciso III, Alínea ' a '
ITAÚ INSTITUCIONAL GLOBAL DINÂMICO FIC RENDA FIX...	D+1	Não há	600.039,84	0,20%	224	0,03%	Artigo 7º, Inciso III, Alínea ' a '
RIO BRAVO ESTRATÉGICO IPCA FI RENDA FIXA	D+2 du	Não há	1.019.534,63	0,34%	31	0,45%	Artigo 7º, Inciso III, Alínea ' a '
AZ QUEST SMALL MID CAPS FIC AÇÕES	D+30	Não há	515.349,96	0,17%	2.736	0,04%	Artigo 8º, Inciso I
BB AÇÕES VALOR FIC AÇÕES	D+33	Não há	4.986.379,75	1,68%	1.330	0,57%	Artigo 8º, Inciso I
BB FI AÇÕES	D+4	Não há	1.299.214,03	0,44%	34.432	0,22%	Artigo 8º, Inciso I
BB INFRAESTRUTURA FIC AÇÕES	D+4	Não há	254.867,62	0,09%	3.827	0,39%	Artigo 8º, Inciso I
BB SETOR FINANCEIRO FIC AÇÕES	D+4	Não há	289.217,09	0,10%	4.456	0,18%	Artigo 8º, Inciso I
BB SMALL CAPS FIC AÇÕES	D+4	Não há	188.739,71	0,06%	9.648	0,05%	Artigo 8º, Inciso I
BTG PACTUAL ABSOLUTO INSTITUCIONAL FIC AÇÕES	D+4 ou ...	Não há	244.334,31	0,08%	2.162	0,02%	Artigo 8º, Inciso I
CAIXA AÇÕES MULTIGESTOR FIC AÇÕES	D+25	Não há	5.960.596,42	2,01%	938	0,90%	Artigo 8º, Inciso I
CAIXA BRASIL IBX-50 FI AÇÕES	D+4	Não há	3.373.900,24	1,14%	82	0,59%	Artigo 8º, Inciso I
CAIXA DIVIDENDOS FI AÇÕES	D+4	Não há	181.012,66	0,06%	2.217	0,07%	Artigo 8º, Inciso I
CAIXA EXPERT VINCI VALOR DIVIDENDOS RPPS FIC AÇÕ...	D+33	Não há	263.545,47	0,09%	147	0,03%	Artigo 8º, Inciso I
CAIXA INFRAESTRUTURA FI AÇÕES	D+4	Não há	243.316,46	0,08%	2.146	0,11%	Artigo 8º, Inciso I
EQUITAS SELECTION INSTITUCIONAL FIC AÇÕES	D+6 ou ...	Não há	188.508,05	0,06%	31	0,14%	Artigo 8º, Inciso I
META VALOR FI AÇÕES	D+4	Não há	460.400,32	0,16%	100	0,24%	Artigo 8º, Inciso I
SULAMÉRICA EQUITIES FI AÇÕES	D+4	Não há	130.730,32	0,04%	3.068	0,16%	Artigo 8º, Inciso I
BB AÇÕES ALOCAÇÃO ETF INVESTIMENTO NO EXTERIOR F...	D+6 du	Não há	1.489.006,40	0,50%	18	1,87%	Artigo 9º, Inciso II
BB AÇÕES GLOBAIS INSTITUCIONAL FI AÇÕES BDR NÍVE...	D+4	Não há	8.428.807,35	2,85%	143	0,65%	Artigo 9º, Inciso III
BB TECNOLOGIA FI AÇÕES BDR NÍVEL I	D+3	Não há	234.178,62	0,08%	15.972	0,05%	Artigo 9º, Inciso III
BB FI MULTIMERCADO PREVIDENCIÁRIO LP	D+4	Não há	854.406,86	0,29%	175	0,28%	Artigo 10º, Inciso I

2.5.2. Política de Investimentos

O IBPREV considera os limites apresentados no resultado do estudo técnico elaborado através das reservas técnicas atuariais e as reservas matemáticas projetadas pelo cálculo atuarial o que pode exigir maior flexibilidade nos níveis de liquidez da carteira de investimentos. Foram

BV ATUARIAL FI MULTIMERCADO CRÉDITO PRIVADO	D+361	Não há	308.438,65	0,10%	3	0,34%	Artigo 10º, Inciso I
CAIXA INDEXA BOLSA AMERICANA FI MULTIMERCADO LP	D+1	Não há	17.570.338,65	5,94%	6.530	1,07%	Artigo 10º, Inciso I
ITAÚ INSTITUCIONAL JUROS E MOEDAS FIC MULTIMERCA...	D+1	Não há	509.173,12	0,17%	34	0,52%	Artigo 10º, Inciso I
SAFRA S&P RÉAIS PB FIC MULTIMERCADO	D+2	Não há	1.991.208,42	0,67%	71	0,35%	Artigo 10º, Inciso I
BANRISUL NOVAS FRONTEIRAS FII - BNFS11	Não se ...	Não se aplica	224.726,40	0,08%		0,35%	Artigo 11º
Total para cálculo dos limites da Resolução			296.009.985,01				
DISPONIBILIDADES FINANCEIRAS			150,00				Artigo 6º
PL Total			296.010.135,01				



observados, também, a compatibilidade dos ativos investidos com os prazos e taxas das obrigações presentes e futuras do Regime Próprio.

Para a elaboração e definição dos limites apresentados na Política de Investimentos foram considerados inclusive as análises mercadológicas e as perspectivas, bem como a compatibilidade dos ativos investidos atualmente pelo IBPREV com os prazos, montantes e taxas das obrigações atuariais presentes e futuras.

2.5.3. Aplicações Financeiras

As aplicações financeiras seguiram durante ao exercício 2023 as diretrizes propostas a Política de Investimentos, e aderente aos limites por esta delimitados:

Enquadramento e Política de Investimento (RENDA FIXA) - base (Dezembro / 2023)

Artigos - Renda Fixa	Resolução	Carteira \$	Carteira	Estratégia de Alocação - 2023			GAP Superior
				Inf	Alvo	Sup	
Artigo 7º, Inciso I, Alínea 'a'	100,00%	0,00	0,00%	0,00%	10,00%	10,00%	29.600.998,50
Artigo 7º, Inciso I, Alínea 'b'	100,00%	205.045.078,31	69,27%	25,00%	30,00%	100,00%	90.964.906,70
Artigo 7º, Inciso III, Alínea 'a'	60,00%	40.774.509,82	13,77%	10,00%	27,50%	60,00%	136.831.481,19
Artigo 7º, Inciso V, Alínea 'a'	5,00%	0,00	0,00%	0,00%	2,50%	5,00%	14.800.499,25
Artigo 7º, Inciso V, Alínea 'b'	5,00%	0,00	0,00%	0,00%	2,50%	5,00%	14.800.499,25
Total Renda Fixa	100,00%	245.819.588,13	83,04%	35,00%	72,50%	180,00%	

Enquadramento e Política de Investimento (RENDA VARIÁVEL E EXTERIOR) - base (Dezembro / 2023)

Artigos - Renda Variável / Estruturado / Imobiliário	Resolução	Carteira \$	Carteira	Estratégia de Alocação - 2023			GAP Superior
				Inf	Alvo	Sup	
Artigo 8º, Inciso I	30,00%	18.580.112,41	6,28%	5,00%	10,00%	30,00%	70.222.883,09
Artigo 10º, Inciso I	10,00%	21.233.565,70	7,17%	5,00%	10,00%	30,00%	67.569.429,80
Artigo 11º	5,00%	224.726,40	0,08%	0,10%	2,00%	5,00%	14.575.772,85
Total Renda Variável / Estruturado / Imobiliário	30,00%	40.038.404,51	13,53%	10,10%	22,00%	65,00%	

Artigos - Exterior	Resolução	Carteira \$	Carteira	Estratégia de Alocação - Limite - 2023			GAP Superior
				Inferior	Alvo	Superior	
Artigo 9º, Inciso II	10,00%	1.489.006,40	0,50%	0,50%	1,00%	5,00%	13.311.492,85
Artigo 9º, Inciso III	10,00%	8.662.985,97	2,93%	3,00%	4,00%	5,00%	6.137.513,28
Total Exterior	10,00%	10.151.992,37	3,43%	3,50%	5,00%	10,00%	

2.5.4 Fluxo de Entradas e Saídas de Recursos 10

Mês	Saldo Anterior	Aplicações	Resgates	Saldo no Mês
Janeiro	230.184.077,94	6.575.328,45	2.020.243,62	238.432.610,97
Fevereiro	238.432.610,97	2.928.817,14	0,00	242.109.378,19
Março	242.109.378,19	1.956.368,43	52.000,00	247.248.771,71
Abril	247.248.771,71	14.215.028,35	12.336.855,33	251.773.636,94
Maio	251.773.636,94	13.096.354,48	11.236.491,97	257.716.369,75
Junho	257.716.369,75	2.166.519,36	1.378.000,00	264.505.203,84
Julho	264.505.203,84	2.170.978,40	286.500,00	269.806.784,96
Agosto	269.806.784,96	2.695.600,38	802.281,18	272.491.003,73
Setembro	272.491.003,73	2.065.493,70	265.500,00	274.134.918,18
Outubro	274.134.918,18	2.773.036,52	843.789,86	275.604.748,24
Novembro	275.604.748,24	2.320.233,81	794.141,48	284.650.490,97
Dezembro	284.650.490,97	9.191.104,48	3.218.341,29	296.009.985,01



2.5.5 Rentabilidade

Foi auferida uma rentabilidade acumulada em 2023 na ordem de R\$36.905.188,30 correspondente a 15,02% da carteira, superando a meta atuarial para o período de 10,01% (IPCA + 5,21%), o que representa GAP acumulado de 150,10%.

2.6 Transferências de Recursos

Não foram realizadas transferências a outras entidades. Quanto as transferências recebidas, dizem respeito a transferência de recursos necessárias para a cobertura dos benefícios de responsabilidade do Tesouro Municipal, concedidos anteriormente a criação do IBPREV. Ainda uma parcela destes recursos, foram para cobrir o reembolso do auxílio medicamentos a todos os segurados em benefícios.

Data	Descrição	Valor
22/12/2023	Transferências recebidas independente da execução orçamentária - Intra OFSS - Município de Brusque - IBPREV	860.141,98
13/12/2023	Transferências recebidas independente da execução orçamentária - Intra OFSS - Município de Brusque - IBPREV	421.026,75
28/11/2023	Transferências recebidas independente da execução orçamentária - Intra OFSS - Município de Brusque - IBPREV	868.109,67
25/10/2023	Transferências recebidas independente da execução orçamentária - Intra OFSS - Município de Brusque - IBPREV	867.251,26
27/09/2023	Transferências recebidas independente da execução orçamentária - Intra OFSS - Município de Brusque - IBPREV	872.028,05
29/08/2023	Transferências recebidas independente da execução orçamentária - Intra OFSS - Município de Brusque - IBPREV	869.995,77
27/07/2023	Transferências recebidas independente da execução orçamentária - Intra OFSS - Município de Brusque - IBPREV	868.539,60
28/06/2023	Transferências recebidas independente da execução orçamentária - Intra OFSS - Município de Brusque - IBPREV	869.163,79
14/06/2023	Transferências recebidas independente da execução orçamentária - Intra OFSS - Município de Brusque - IBPREV	421.453,07
29/05/2023	Transferências recebidas independente da execução orçamentária - Intra OFSS - Município de Brusque - IBPREV	870.723,41
26/04/2023	Transferências recebidas independente da execução orçamentária - Intra OFSS - Município de Brusque - IBPREV	878.004,52
29/03/2023	Transferências recebidas independente da execução orçamentária - Intra OFSS - Município de Brusque - IBPREV	905.892,10
24/02/2023	Transferências recebidas independente da execução orçamentária - Intra OFSS - Município de Brusque - IBPREV	832.704,81
27/01/2023	Transferências recebidas independente da execução orçamentária - Intra OFSS - Município de Brusque - IBPREV	827.926,71
Total das transferências recebidas		11.232.961,49

2.7 Licitações e Contratos

11

Quadro resumo anual contendo valor das contratações por modalidade de licitação, dispensa ou inexigibilidade, em valores nominais e relativos:





CONTRATAÇÕES POR MODALIDADE - UNIDADE GESTORA (Anexo V, Item V, alínea "a")

Modalidade/Forma	Despesa Liquidada Anual			Exercício:
	Obras e Serviços de Engenharia (A)	Compras (B)	Contratação de Serviços (C)	2023
				Total Anual (A + B + C)
Concorrência	-	-	-	-
Tomada de Preços	-	-	-	-
Convite	-	-	-	-
Concurso	-	-	-	-
Pregão Presencial	-	2.310,38	130.246,62	132.557,00
Pregão Eletrônico	-	29.224,96	7.447,15	36.672,11
Dispensa de Licitação (Art. 24, I e II)	-	12.873,00	10.756,85	23.629,85
Dispensa de Licitação (Outras Hipóteses)	-	-	114.828,85	114.828,85
Inexigibilidade de Licitação	-	-	4.192,50	4.192,50
Regime Diferenciado de Contratação (RDC)	-	-	-	-
Total	-	44.408,34	267.471,97	311.880,31

2.8 Área Previdenciária

Na área previdenciária, em 2023 foram aposentados 37 servidores e concedidos 11 benefícios de pensão por morte a dependentes. Após a implementação do Regime de Previdência Complementar – RPC e Reforma da Previdência Local, o desafio neste ano foi adequar os processos aos novos requisitos de concessão de benefícios e nos atendimentos aos segurados quanto a estas novas regras com a parametrização do sistema de gestão informatizado.

2.9 Área Jurídica

Na área jurídica, os trabalhos se concentram em emissão de pareceres, orientações internas e representação nas ações judiciais.

Acompanhou ainda, os cumprimentos de sentenças judiciais e acordos trabalhistas do Município de Brusque, Sindicato e servidores efetivos municipais.

2.10 Avaliação Atuarial

2.10.1 Custos e Plano de Custeio

12

Para honrar com os compromissos assumidos, devem ser vertidos recursos financeiros





suficientes ao regime para que o mesmo possa realizar os pagamentos devidos. Estes valores baseiam-se no custo dos benefícios e são representados através de um percentual que incidirá sobre a base de contribuição para apurar o quanto cada segurado e a parte patronal deverão contribuir.

2.10.1.1 Valores das Remunerações e Proventos Atuais

Inicialmente, são calculados os valores das remunerações e proventos para definir a base de contribuição onde incidirão os percentuais contributivos.

Tabela 19 - Base de Contribuição Mensal e Anual

Categorias	Valor Mensal - Estatísticas da População Coberta	Valores Anuais
Total das Remunerações de Contribuição dos Servidores Ativos	13.821.234,27	179.676.045,51
Total das Parcelas dos Proventos de Aposentadoria que superam o Limite Máximo do RGPS	476.189,36	6.190.461,68
Total das Parcelas das Pensões Por Morte que superam o Limite Máximo do RGPS	18.117,81	235.531,53
TOTAL	14.315.541,44	186.102.038,72

Apurou-se que a base de contribuição mensal é de R\$ 14.315.541,44.

2.10.1.2 Custeio Normal Vigente em Lei

Atualmente, regulamentado pela Lei nº 313/2020, o custeio é dado através da seguinte tabela:

Tabela 20 - Base de Cálculo, Alíquota e Contribuição esperada pelo custeio vigente

Categorias	Valor Anual da Base de Cálculo (R\$)	Alíquota Vigente	Valor da Contribuição esperada com Alíquotas Vigentes
Ente Federativo	179.676.045,51	14,00%	25.154.646,37
Taxa de Administração	179.676.045,51	2,00%	3.593.520,91
Ente Federativo - Total	179.676.045,51	16,00%	28.748.167,28
Segurados Ativos	179.676.045,51	14,00%	25.154.646,37
Aposentados	6.190.461,68	14,00%	866.664,64
Pensionistas	235.531,53	14,00%	32.974,41
TOTAL	-	30,00%	54.802.452,70

Observa-se que a contribuição total é de R\$ 54.802.452,70, o que representa uma alíquota total de 30,00%.

2.10.1.3 Custeio Normal Calculado por Benefício

O custeio normal recomendado que institui o equilíbrio atuarial, discriminado por benefício, se comporta da seguinte maneira:



Tabela 21 - Regime Financeiro, Custo Anual Previsto e Alíquota Normal Calculada discriminada por Benefício

BENEFÍCIOS	REGIME FINANCEIRO	ALÍQUOTA NORMAL	CUSTO ANUAL PREVISTO (R\$)
Aposentadoria por Tempo de Contribuição, Idade e Compulsória	CAP	18,84%	34.452.256,84
Aposentadoria Especial	CAP	5,64%	10.308.454,17
Aposentadoria por Invalidez	RCC	2,48%	4.531.913,80
Pensão por Morte de Ativo	RCC	0,90%	1.650.242,17
Pensão por Morte de Aposentado Válido	CAP	0,14%	261.012,23
Pensão por Morte de Aposentado Inválido	CAP	0,00%	5.052,58
Alíquota Administrativa	-	2,00%	3.593.520,91
TOTAL		30,00%	54.802.452,70

Observa-se que a contribuição de equilíbrio total é de R\$ 54.802.452,70, o que representa uma alíquota total de 30,00%, sem provocar mudanças na lei municipal.

2.10.1.4 Custeio Normal Calculado por Regime Financeiro

Na tabela seguinte, a separação do custeio por regime financeiro:

Tabela 22 - Custo Anual e Alíquota Normal discriminada por Regime Financeiro

REGIME FINANCEIRO	%	R\$
Capitalização	24,62%	45.026.775,82
Repartição de Capitais de Cobertura	3,38%	6.182.155,97
Custeio Administrativo	2,00%	3.593.520,91
TOTAL	30,00%	54.802.452,70

2.10.1.5 Alíquota Uniforme

Adoção da alíquota uniforme, o percentual de contribuição mínimo dos servidores, aposentados e pensionistas é 14% (quatorze por cento). E, para respeitar o limite previsto no artigo 2º da Lei nº 9717/1998, a alíquota de contribuição patronal deve ser, no mínimo, igual à do servidor excluindo-se a taxa de administração. Se o plano uniforme for adotado, as alíquotas normais da tabela abaixo deverão ser implementadas:

2.10.2 Equacionamento do Déficit Atuarial



Tabela 23 - Base de Cálculo, Alíquota e Contribuição esperadas pela Situação definida na Avaliação

CATEGORIAS	ALÍQUOTA DEFINIDA NA AVALIAÇÃO (%)	R\$ CONTRIBUIÇÃO ESPERADA
Ente Federativo	14,00%	25.154.646,37
Taxa de Administração	2,00%	3.593.520,91
Ente Federativo - Total	16,00%	28.748.167,28
Segurados Ativos	14,00%	25.154.646,37
Aposentados	14,00%	866.664,64
Pensionistas	14,00%	32.974,41
TOTAL	30,00%	54.802.452,70

Em caso de existência de déficit atuarial, isto é, uma insuficiência dos ativos do plano perante os compromissos assumidos pelo mesmo, deve ser estabelecido um plano para equacionar este valor. Esta seção aborda as principais causas do déficit atuarial e a recomendação para restabelecer o equilíbrio financeiro e atuarial.

2.10.2.1 Principais Causas do Déficit Atuarial

A análise dos motivos geradores do déficit atuarial é um assunto importante e deve ser realizada minuciosamente. Existem diversas causas para o déficit atuarial de naturezas distintas. A critério de definição, estabelece-se o déficit atuarial como sendo a insuficiência dos recursos acumulados do plano frente ao seu passivo no momento da avaliação. Algumas causas que são geradoras de déficit atuarial, de maneira geral:

- I. alíquotas de contribuição definidas em lei abaixo das alíquotas de equilíbrio;
- II. apuração imprecisa dos compromissos do plano e das alíquotas de contribuição;
- III. estimação incorreta das premissas atuariais e não correção das mesmas;
- IV. práticas administrativas relacionadas a gestão dos recursos do regime, padrões de governança, etc;
- V. não efetivação dos repasses necessários;
- VI. insuficiência contributiva provenientes de exercícios anteriores;

No RPPS de Brusque não pode ser realizada uma afirmação precisa das causas do déficit atuarial, pois a mesma requisitaria uma auditoria completa em todo o seu histórico (aporte de contribuições, alíquotas de contribuição, concessão de benefícios, etc). Contudo, pelo contexto histórico brasileiro, normalmente, a existência de um déficit atuarial está fundamentada na insuficiência contributiva do período anterior a Emenda Constitucional nº 20 que estabeleceu a necessidade do equilíbrio financeiro e atuarial.

2.10.3 Déficit Atuarial Apurado

Tabela 29 – Insuficiência de cobertura por Provisão Matemática

INSUFICIÊNCIA DE COBERTURAS	LEI	UNIFORME	PROGRESSIVO
I) PMBC	R\$0,00	R\$0,00	R\$0,00
II) PMBaC	(R\$377.240.471,57)	(R\$377.240.471,57)	(R\$320.669.190,84)

Tabela 30 – LDA (Limite do Déficit Atuarial)

I) DURATION PASSIVO	(R\$134.430.836,52)
II) SOBREVIDA MÉDIA	(R\$71.102.468,25)

2.10.4 Evolução Quantitativa e Qualitativa dos Custos por Tipo de Benefício

Análise das variações na composição do grupo:

Tabela 36 – Comparativo Estatístico dos Três Últimos Exercícios

	2021	2022	2023
	-	-	-
<i>Ativos</i>	1998	2277	1888
<i>Aposentados</i>	265	297	326
<i>Pensionistas</i>	30	41	51
<i>Média Salarial Ativos</i>	2.985,43	3.910,24	5.969,01
<i>Média Proventos Inativos</i>	5.145,09	5.766,56	6.202,24
<i>Média Pensões</i>	3.247,49	3.217,38	3.153,05
<i>Idade Média Ativos</i>	44,51	45,45	45,86
<i>Idade Média Aposentados</i>	61,60	62,65	63,24
<i>Idade Média Pensionistas</i>	50,43	48,34	50,12
<i>Idade Projetada de Aposentadoria</i>	62,05	63,31	61,96

Tabela 37 – Análise de Variação Informações Demográficas

	2022-2021	2023-2022
<i>Ativos</i>	13,96%	-17,08%
<i>Aposentados</i>	12,08%	9,76%
<i>Pensionistas</i>	36,67%	24,39%
<i>Média Salarial Ativos</i>	30,98%	52,65%
<i>Média Proventos Inativos</i>	12,08%	7,56%
<i>Média Pensões</i>	-0,93%	-2,00%
<i>Idade Média Ativos</i>	2,11%	0,91%
<i>Idade Média Aposentados</i>	1,72%	0,94%
<i>Idade Média Pensionistas</i>	-4,15%	3,67%
<i>Idade Projetada de Aposentadoria</i>	2,03%	-2,14%

Baseado nesta tabela, observaram-se os seguintes percentuais de variação:

2.10.5 Evolução do Resultado Relativo ao Equilíbrio Financeiro e Atuarial





Apresenta a evolução dos compromissos atuariais no período dos três últimos exercícios.
Tabela 34 – Comparativo das Provisões Matemáticas e Resultados Atuariais

	Dez/2021	Dez/2022	Dez/2023
PASSIVOS DO PLANO			
Provisão para benefícios a conceder	353.352.755,54	374.524.385,59	443.750.625,31
Valor atual dos Benefícios Futuros	632.582.204,12	797.994.303,56	1.023.858.229,64
Valor Atual das Contribuições Futuras	279.229.448,58	423.469.917,97	580.107.604,33
ENTE	139.614.724,29	211.734.958,99	290.053.802,16
SERVIDOR	139.614.724,29	211.734.958,99	290.053.802,16
Provisão para benefícios concedidos	229.115.640,36	268.438.785,73	310.420.709,69
Valor atual dos Benefícios Futuros	236.106.764,36	277.163.742,27	321.315.548,83
Valor atual das contribuições Futuras	6.991.124,00	8.724.956,53	10.894.839,14
ENTE	0,00	0,00	0,00
SERVIDOR	6.991.124,00	8.724.956,53	10.894.839,14
ATIVOS DO PLANO			
Fundos de Investimento	204.413.342,26	236.992.704,21	296.220.436,72
Acordos Previdenciários	0,00	0,00	0,00
Compensação	69.495.117,48	75.261.063,21	80.710.426,71
RESULTADO	-308.559.936,16	-330.709.403,90	-377.240.471,57
Plano de Amortização em Lei	505.827.144,91	301.996.720,30	292.125.503,16

Baseado nesta tabela, observaram-se os seguintes percentuais de variação:

Tabela 35 - Variações das Contas

	2022-2021	2023-2022
Provisão para benefícios a conceder	5,99%	18,48%
Valor atual dos Benefícios Futuros	26,15%	28,30%
Valor Atual das Contribuições Futuras	51,66%	36,99%
ENTE	51,66%	36,99%
SERVIDOR	51,66%	36,99%
Provisão para benefícios concedidos	17,16%	15,64%
Valor atual dos Benefícios Futuros	17,39%	15,93%
Valor atual das contribuições Futuras	24,80%	24,87%
ENTE	-	-
SERVIDOR	24,80%	24,87%
ATIVOS DO PLANO		
Fundos de Investimento	15,94%	24,99%
Acordos Previdenciários	-	-
Compensação	8,30%	7,24%
RESULTADO	7,18%	14,07%
	-40,30%	-3,27%

O Decreto nº 9.140 de 24/02/2022, que altera o plano de amortização do déficit atuarial do Município de Brusque previstos na Lei Complementar Municipal nº 174/2011, adequando ao





Relatório de Avaliação Atuarial base 31/12/2021, resultando no seguinte cenário:

Tabela Análise do Equilíbrio Atuarial

Provisão para benefícios a conceder	-443.750.625,31
Provisão para benefícios concedidos	-310.420.709,69
ATIVOS DO PLANO	376.930.863,43
RESULTADO	-377.240.471,57
Plano de Amortização em Lei	292.125.503,16
Ajuste para reequilíbrio atuarial	-85.114.968,41

2.11 Órgãos Colegiados

2.11.1 Conselho de Administração

O Conselho de Administração é o órgão de gerenciamento, normatização e deliberação superior, sendo composto por 9 membros.

Reuniram-se ordinariamente uma vez por mês, às últimas quartas-feiras de cada mês, e extraordinariamente sempre que necessário, com a presença da maioria absoluta dos Conselheiros, e deliberará por maioria simples dos presentes.

Entre as principais deliberações estão: aprovação do Relatório de Avaliação Atuarial, da Política de Investimentos 2024, do Orçamento 2024 e da Aprovação das Contas do IBPREV.

2.11.2 Conselho Fiscal

O Conselho Fiscal, órgão consultivo e fiscalizador, será composto por 5 membros titulares e 5 suplentes, nomeados pelo Prefeito Municipal para mandato de dois anos, permitida a recondução uma vez. Importante salientar que o Conselho Fiscal tem representação da sociedade civil, com a indicação de dois membros indicados um pelo Sindicato dos Contadores de Brusque e outro pela Ordem dos Advogados do Brasil – OAB Brusque.

O Conselho Fiscal, reuniu-se ordinariamente uma vez por mês, às penúltimas quintas-feiras de cada mês e extraordinariamente, sempre que for convocado por seu Presidente, pela maioria de seus membros, ou pelo Presidente do Conselho de Administração.

Tiveram como principais decisões, as análises detalhadas das contas apresentadas pela Diretoria Executiva, referentes ao ano de 2023, ainda fiscalização dos demais processos internos do instituto.

2.11.3 Comitê de Investimentos

Compete ao Comitê de Investimentos, zelar pelo bom direcionamento dos investimentos, diretrizes e objetivos, buscando de forma constante e permanente, que o IBPREV mantenha o nível de excelência e de qualidade no encaminhamento, solução e execução das matérias levadas a seu exame, ou que lhe são pertinentes, buscando assegurar, em suas decisões, opiniões, votos e atos, a sustentabilidade financeira e garantia de perenidade do IBPREV

É composto por 03 membros, nomeados pelo Chefe do Poder Executivo Municipal, sendo 01 vinculado o servidor ocupante da função de Gestor dos Recursos do RPPS Municipal, e 02 servidores efetivos, vinculados a Administração Direta e Indireta desta Administração Municipal.

Reúnem-se ordinariamente em uma reunião mensal, podendo se reunir





extraordinariamente, por convocação de quaisquer de seus membros, com no mínimo 02 dias de antecedência e com pauta previamente definida no próprio instrumento convocatório.

As principais decisões vertem em torno das aplicações, resgates e realocações de recursos, além do credenciamento e prospecção de novos investimentos aderentes a Política de Investimentos. Ainda prepararam a Política de Investimentos para o ano de 2024, aprovada pelo Conselho de Administração.

2.12 Controles Internos e Externos

2.12.1 Informações Expedidas pelo órgão de Controle Interno

No exercício 2023 não recebemos recomendações do órgão de controle interno.

2.13 Certificado de Regularidade Previdenciária - CRP

O CRP é o documento emitido pelo Ministério da Previdência Social que atesta que o Regime Próprio de Previdência Social do Município está regular. A emissão do CRP está condicionada ao atendimento de inúmeros critérios e a ausência do certificado impede o Município de, entre outros, contratar operações de crédito e receber desembolsos, firmar convênios com a União e receber os respectivos repasses, além de receber compensação previdenciária. O Município de Brusque está regular, sendo possível acessar o Certificado e suas renovações com validade semestral no link transparência do site do IBPREV, ou no site do Ministério da Previdência, obtendo o certificado administrativamente.

 **MINISTÉRIO DA PREVIDÊNCIA SOCIAL**
SECRETARIA DE REGIME PRÓPRIO E COMPLEMENTAR
Departamento dos Regimes de Previdência no Serviço Público

Certificado de Regularidade Previdenciária - CRP

Ente Federativo: Brusque UF: SC
CNPJ Principal: 83.102.343/0001-94

E CERTIFICADO, NA FORMA DO DISPOSTO NO ART. 9º DA LEI Nº 9.717, DE 27 DE NOVEMBRO DE 1998, COM FUNDAMENTO NO ART. 167, XIII, DA CONSTITUIÇÃO FEDERAL, NO DECRETO Nº 3.788, DE 11 DE ABRIL DE 2001, E DA PORTARIA N.º 1.467, DE 2 DE JUNHO DE 2022, QUE O MUNICÍPIO ESTÁ EM SITUAÇÃO REGULAR EM RELAÇÃO A LEI Nº 9.717, DE 27 DE NOVEMBRO DE 1998.

FINALIDADE DO CERTIFICADO

Os órgãos ou entidades da administração direta e indireta da união deverão observar, previamente, a regularidade dos estados, do Distrito Federal e dos municípios quanto ao seu regime Próprio de Previdência Social, nos seguintes casos, conforme o disposto no art 7º da lei nº 9.717, de 1998:

- i. Realização de transferências voluntárias de recursos pela união;
- ii. Celebração de acordos, contratos, convênios ou ajustes, bem como de empréstimos, financiamentos, avais e subvenções em geral de órgãos ou entidades da administração direta e indireta da união;
- iii. Liberação de recursos de empréstimos e financiamentos por instituições financeiras federais;

Certificado emitido em nome do Ente Federativo e válido para todos os órgãos e entidades do município

A aceitação do presente certificado está condicionada à verificação, por meio da internet, de sua autenticidade e validade no endereço: <http://www.previdencia.gov.br>, pois está sujeito a cancelamento por decisão judicial ou administrativa.

Este certificado deve ser juntado ao processo referente ao ato ou contrato para o qual foi EXIGIDO.

EMITIDO EM 25/01/2024
VÁLIDO ATÉ 23/07/2024



N.º 988055 - 229506





3 Atividades Institucionais

3.1 Informações Sobre a Gestão de Pessoas e Terceirização de Mão de Obra

3.1.1 Quadro de pessoal

QUADRO DE PESSOAL DA UNIDADE GESTORA - MENSAL (Anexo V, Item III, alínea "a")

Vínculo (39)	Exercício: 2022											
	Quantidades/Mês (40)											
	Jan	Fev	Mar	Abr	Mai	Jun	Jul	Ago	Set	Out	Nov	Dez
Servidores ocupantes de cargo/emprego em comissão na Unidade Gestora com vínculo efetivo com o Ente (46)	1	1	1	1	1	1	1	1	1	1	1	1
Servidores ocupantes de cargo/emprego em comissão sem vínculo efetivo com o Ente (47)	2	2	2	2	2	2	2	2	2	2	2	2
Servidores recebidos à disposição de outras esferas de Governo	7	6	6	6	6	5	6	6	6	7	7	7
Total	10	9	9	9	9	8	9	9	9	10	10	10

3.1.2 Quadro de Pessoal Terceirizado

Não há pessoas executando trabalhos na unidade jurisdicionada por meio de contratos de terceirização de serviços

3.1.3 Remuneração da Diretoria Executiva

Discriminação da remuneração mensal e anual paga aos membros de diretoria, de conselho de administração e de conselho fiscal, incluindo bônus, participação em lucros e a qualquer outro título.

REMUNERAÇÃO ANUAL PAGA A MEMBROS DE DIRETORIA, CONSELHO DE ADMINISTRAÇÃO, CONSELHO FISCAL DA UNIDADE GESTORA (Anexo V, Item III, alínea "d")

Cargo	Remuneração/ Jeton (62) (63)	Bônus (64)	Participação no Lucro (65)	Exercício: 2023	
				Outros (66)	Despesa Total Anual (67)
Diretoria Executiva:	-	-	-	-	-
Diretor-Presidente	375.857,02	-	-	-	375.857,02
Diretor Geral	164.402,61	-	-	-	164.402,61
Total	540.259,63	-	-	-	540.259,63

Cumpri informar que os membros do Conselho de Administração não recebem qualquer tipo de remuneração pelo exercício junto ao Conselho, conforme artigo nº 29, § 5º da Lei Complementar nº 174/2011, assim como os membros do Conselho Fiscal também não recebem qualquer tipo de remuneração pelo exercício junto ao Conselho conforme artigo nº 32, § 2º da Lei Complementar nº 174/2011.





3.2 Política Administrativa e Ações

O ano de 2023 implementamos ações constantemente, principalmente na área de tecnologia da informação, voltada a melhoria no fluxo dos processos e manutenção dos serviços prestados por este Instituto, buscando a sustentabilidade financeira e atuarial. A seguir apresentamos, as principais políticas e ações desenvolvidas neste ano:

- Mantemos a regularidade da situação previdenciária junto aos órgãos de fiscalização, mantendo o ente habilitado ao recebimento de recursos via convênios e repasses da União e estadual;

- Atualização e manutenção dos processos operacionais do Manual do Pró Gestão e Auditoria Interna nível II;

- Nos investimentos, o comitê de investimentos ampliou o monitoramento do mercado financeiro e de capitais, decidindo pela cautela e conservadorismo, visando a preservação do capital investido, avaliando oportunidades de ganho a longo prazo, com o auxílio do sistema de informação voltado para a gestão eficiente dos investimentos, alcançando resultado superior a meta atuarial, representando ganho real;

- Publicação trimestral do informativo institucional, constando de matérias relevantes aos segurados e educação previdenciária;

- Ainda como ações de diálogo com os segurados e a sociedade, realizamos a atualização de cartilhas e manuais, redes sociais, informativos e programas dirigidos aos segurados que contemplem os conhecimentos básicos essenciais sobre o RPPS e os benefícios previdenciários, disponibilizada em meio impresso ou digital e ou no site do RPPS;

- Realizado o III Seminário do Ibprev, apresentando temas previdenciário aos segurados e sociedade, com foco na Avaliação Atuarial e Regime de Previdência Complementar;

- Realização de Audiência Pública apresentando relatório e resultados financeiros do Ibprev em 2022, apresentando o relatório de Governança, os resultados da Política de Investimentos e da Avaliação Atuarial;

- Manutenção do Programa Anual de Educação Previdenciária – PAEP, com o planejamento e realização de cursos voltados para a Educação Previdenciária do servidor público municipal de Brusque;

- Realizada prova de vida e recadastramento dos servidores inativos e pensionistas vinculados ao RPPS do Município de Brusque, por meio do convênio de cooperação técnica com a Caixa Econômica Federal;

- Modernização dos equipamentos de processamento de dados e a integração total dos arquivos e informações digitais ao armazenamento em nuvem do Município de Brusque;

- Pleito eleitoral para os Conselhos de Administração e Fiscal para o biênio 2024-2025, cumprindo todos os prazos legais e inovando pela fase de votação e apuração toda remota e eletrônico via aplicativo.





4. Disposições Finais

No item **2.10 Órgãos Colegiados** foram apresentadas as principais deliberações dos órgãos colegiados do IBPREV, sendo que as atas das reuniões estão disponíveis para consulta pública no site do Instituto no endereço: <https://www.ibprev.sc.gov.br>.

O presente relatório foi apresentado para a deliberação do Conselho de Administração em 31/01/2024.

5. Referências

- Instrução Normativa nº 20/2015 do Tribunal de Contas do Estado de Santa Catarina;
- Manual do Pró-Gestão RPPS (Versão 3.3);
- Relatório de Avaliação Atuarial – Consultoria BRPrev;
- Relatório Analítico dos Investimentos em dezembro, 4º trimestre e ano de 2023 – Mosaico Consultoria.

